



# PLAN GENERAL DE AYUNTAMIENTO



H. Ayuntamiento Unión de Tula, Jalisco

El compromiso  
es contigo

2012 - 2015

## Tabla de contenidos.

PLAN GENERAL DEL AYUNTAMIENTO .....	1
<b>Unión de Tula</b> .....	2
1.- Antecedentes .....	2
Fundamentación jurídica.....	2
1.1.1 Vinculación con el PMD y PED Jalisco 2030 .....	3
1.1.2. Alcance .....	3
1.1.3. Objetivo (s) .....	4
1.1.4. Retos.....	5
1.2.1. Misión y Visión .....	5
MISIÓN: .....	5
VISIÓN: .....	5
1.2.2. Ayuntamiento: su integración, funciones y responsabilidades, su organización: .....	6
1.2.3. Vinculación con el PMD y PED Jalisco 2030 .....	9
2.- Análisis de problemas identificados en el PMD. ....	10
Problemas estratégicos del PMD y resultados y logros esperados al 2012 .....	10
Análisis de problemas identificados en el PMD. ....	13
3.- Objetivos Estratégicos 2030 y su cumplimiento al 2015. ....	16
4.- Mecanismos de seguimiento y evaluación. ....	18
5.- Agenda de trabajo de la Administración Municipal 2012 - 2015 de Unión de Tula.....	20



# PLAN GENERAL DEL AYUNTAMIENTO

## Unión de Tula

### 1.- Antecedentes

#### 1.1. Plan General del Ayuntamiento

#### **Fundamentación jurídica.**

#### **La Ley de Planeación para el Estado de Jalisco y sus Municipios.**

**Artículo 78-A.-** Los poderes públicos, ayuntamientos y organismos públicos descentralizados y constitucionales autónomos, programarán sus actividades institucionales en un Plan General de Ayuntamiento.

**Artículo 78-B.-** El Plan General es un instrumento con proyecciones de corto, mediano y largo plazo y sus prevenciones contendrán las estrategias y acciones para el mejoramiento del desempeño de las funciones públicas. La Ley de Planeación para el Estado de Jalisco y sus Municipios se establecen, las facultades y obligaciones de los órganos de planeación tanto estatales como municipales, con la finalidad de que orienten sus actividades al desarrollo integral y sustentable del estado; se crea un nuevo instrumento de planeación que consiste en los Planes Generales, que tanto los poderes públicos, ayuntamientos, organismos públicos, descentralizados y organismos constitucionales autónomos, están obligados a formular con el fin de programar sus actividades institucionales y de conformidad con el artículo 9° de la Ley de Planeación para el Estado de Jalisco y sus Municipios, el Sistema Estatal de Planeación Democrática es el conjunto de condiciones, actividades, procedimientos, instancias e instituciones en el que participan las dependencias y entidades de la administración pública federal, estatal y municipal. Como parte de este Sistema la actualización del Plan General contendrá las proyecciones de corto, mediano y largo plazo, así como las estrategias y acciones que permitirán lograr el mejoramiento del desempeño de las funciones públicas. Así como las estrategias y acciones que permitirán lograr el mejoramiento del desempeño de las funciones públicas.



## 1.1.1 Vinculación con el PMD y PED Jalisco 2030

La vinculación de este Plan General del Ayuntamiento se da en los ejes de desarrollo que se contemplan tanto para el Plan General como para el Plan Municipal de Desarrollo 2010- 2030 Siendo estos: Desarrollo Social, Medio Ambiente, Empleo y crecimiento económico y Buen Gobierno. En cuanto a la vinculación con el Plan Distrital de Desarrollo se estableció una serie de proyectos de acuerdo a la problemática la cual es parecida en cada municipio de la zona sur siendo la principal problemática el desempleo, la pobreza y marginación, la migración, el alcoholismo y drogadicción y la escasa diversificación de la producción primaria y capacitación para la generación de riqueza.

De acuerdo con el Plan Estatal de Desarrollo se estableció una homogeneidad en cuanto a los ejes de desarrollo, las líneas estratégicas y los indicadores que tiene que cubrir la administración para certificarse en el programa “Agenda desde lo local”, tratando así de generar una agenda de trabajo en general para el H. Ayuntamiento y en específico para cada área que conforma la administración.

## 1.1.2. Alcance

Nuestros objetivos primordiales nos conducirán a lograr un Municipio, con una mayor diversificación en sus cultivos, así como el uso eficiente del agua uso y riego. Se busca una generación de empleo vía obra pública y con la promoción de microempresas y apoyo a iniciativas productivas bajo diversos recursos gubernamentales. Además se pretende favorecer el patrimonio familiar por medio de la industrialización de productos locales. Mejorar la recaudación de impuestos. Hacer de nuestro municipio un lugar limpio, donde haya una mayor conciencia ecológica y mejor relación con el medio ambiente. Promover acciones encaminadas a lograr oportunidades de vida para nuestros jóvenes, desde lo cultural, deportivo, entre otros, y combatir de tal forma ciertos lastres que como sociedad padecemos en este sector. Abonar no sólo en el 2013, sino en toda la administración, al aprecio de nuestros símbolos patrios y héroes; así como el acrecentamiento por el aprecio de la historia local y de los personajes que han dejado huella en nuestro municipio. Buscaremos además un ordenamiento en el crecimiento urbano de nuestro municipio, así como el realce y remodelación de sus espacios arquitectónicos más relevantes. Estas y muchas más son las miras de nuestra administración 2012-2015.



## 1.1.3. Objetivo (s)

- Crear y fortalecer los espacios de la infraestructura deportiva, recreativa y de usos múltiples
- Ampliar la cobertura, y mejorar infraestructura social básica.
- Implementar programas de concientización ecológica y limpieza
- Gestionar programas de apoyos a productores del campo, con mejoramiento de las condiciones para su productividad.
- Ampliar la infraestructura, equipamiento, personal y medicamentos del sector salud.
- Fomentar la inversión pública y privada para la creación de fuentes de empleo a grupos vulnerables.
- Gestionar programas para mejoramiento de vivienda y ampliar la cobertura de casas de interés social.
- Formar cuerpos de policía que se caractericen por su profesionalismo y calidad humana.
- Reformar el sistema educativo del municipio en cuanto a infraestructura básica.
- Gestionar recursos y apoyos para ampliar la cobertura de infraestructura carretera y transporte urbano.



## 1.1.4. Retos

El principal reto de esta administración es sin duda disminuir el rezago social y la pobreza de nuestra gente a través de la aplicación de los recursos públicos en obras de impacto social y proyectos que generen empleos y riqueza en los habitantes de Unión de Tula.

Otro de los retos de más impacto es la Deuda Pública más grande de la historia de Nuestro Municipio que deja la Administración anterior.

## 1.2.1. Misión y Visión

### MISIÓN:

Garantizar la gobernabilidad municipal, propiciando estabilidad, estado de derecho y desarrollo económico a los habitantes del municipio. Mediante la permanente retroalimentación con la sociedad, aplicando todos los recursos Humanos, técnicos y naturales que estén a nuestro alcance para lograr una mayor calidad de vida a los habitantes del municipio.

### VISIÓN:

Desarrollar las potencialidades de nuestra localidad, tanto Humanas, Materiales, Naturales y Coyunturales. Logrando así un mejor bienestar para los habitantes del Municipio, que permita un claro abanico de oportunidades para nuestros habitantes. Logrando con ello un municipio con una administración más eficaz y eficiente, con mejor infraestructura, mayor calidad en los servicios y que arroje un incremento en la calidad de vida.



## **1.2.2. Ayuntamiento: su integración, funciones y responsabilidades, su organización:**



***PROFR. IGNACIO RAMOS LOZANO***  
**PRESIDENTE MUNICIPAL**

- Gobernación
- Seguridad Pública y Tránsito
- Hacienda
- Desarrollo Humano y vivienda



***C. LIC. MARÍA YESSENIA VILLALVAZO DÍAZ***  
**SINDICO MUNICIPAL**

- Justicia y Derechos Humanos
- Reglamentos y Puntos Constitucionales Hacienda
- Deportes



***C. PROFRA. MA. GUADALUPE COVARRUBIAS BOCANEGRA***  
**REGIDOR**

- Educación
- Festividades Cívicas
- Redacción y Estilo



***C. ING. CARLOS DÍAZ VELÁZQUEZ***  
**REGIDOR**

- Alumbrado Público
- Obras Públicas
- Protección Civil
- Agua Potable y Alcantarillado



***C. PROF. EFRÉN LEPE GÓMEZ***  
**REGIDOR**

- Promoción Cultural
- Adquisición de Bienes y Servicios
- Difusión y Prensa
- Catastro



***C. ING. FRANCISCO ÁLVAREZ FIGUEROA***  
**REGIDOR**

- Promoción y Fomento Agropecuario Forestal
- Ecología y protección del Medio Ambiente
- Módulo de Maquinaria



***C. MA. DEL ROSARIO RODRÍGUEZ COSIO***  
**REGIDOR**

- Salud
- Asistencia y Desarrollo Social
- Inspección y Vigilancia
- Planeación Socioeconómica





***C. PROFR. ARNULFO SÁNCHEZ PARRA***  
**REGIDOR**

- Avenidas, Calles y Calzadas
- Participación Ciudadana
- Cementerios



***C. PROFRA. PAULA GÓMEZ BELTRÁN***  
**REGIDOR**

- Archivos y Crónica Municipal
- Espectáculos
- Honor y Justicia



***C. PROFRA. LILIA AMARAL NAVARRO***  
**REGIDOR**

- Aseo Público
- Turismo
- Reclusorios



***C. PROFR. LUIS FELIPE BARRÓN VILLASEÑOR***  
**REGIDOR**

- Rastro
- Informática
- Mercado, Comercio y Abastos



### 1.2.3. Vinculación con el PMD y PED Jalisco 2030

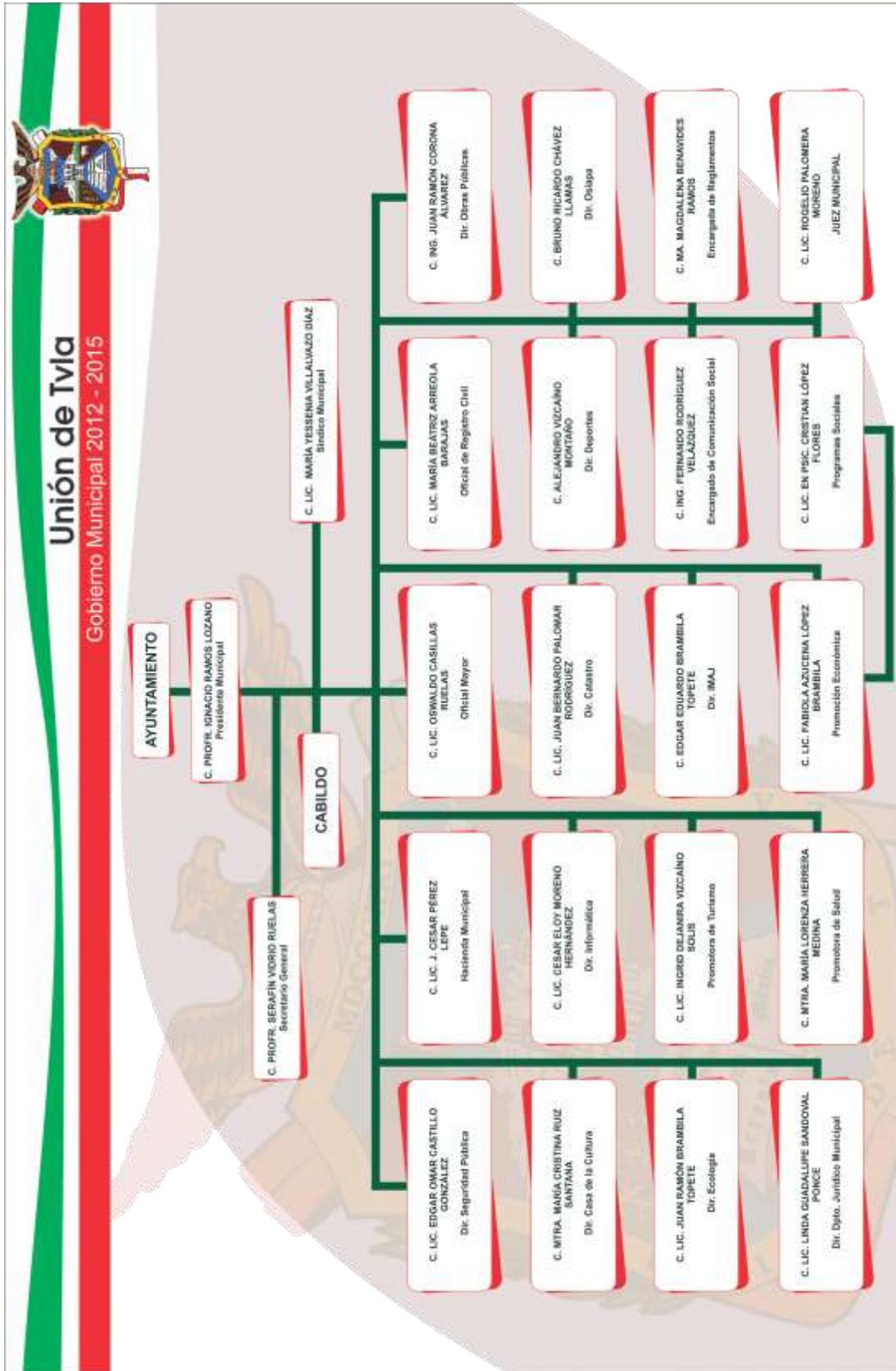

“EL COMPROMISO ES CONTIGO”

## 2.- Análisis de problemas identificados en el PMD.

### Problemas estratégicos del PMD y resultados y logros esperados al 2012

	PROBLEMA	RELACIÓN
1	Falta de espacios y fortalecer la infraestructura deportiva, recreativa y de usos múltiples.	2 – 19 - 27
2	Remozamiento de áreas verdes y jardines y avenidas.	1
3	Insuficiente Mantenimiento y mejoramiento de la Infraestructura social básica.	5-6-7-14-24-25-36-37
4	Inadecuados programas de concientización ecológica y limpieza.	41
5	Infraestructura insuficiente y falta de mantenimiento adecuado de redes de agua potable, drenaje y alcantarillado.	3
6	Deficiente aplicación de tarifas de cobro de agua potable y alcantarillado.	3
7	Mejoramiento de la infraestructura Publica Urbana.	3
8	Construcción y mantenimiento de Caminos saca cosechas.	9
9	Inadecuados programas de apoyos a productores del campo, con mejoramiento de las condiciones para su productividad.	8-10-42-43
10	Bajo nivel de competitividad en la región.	9
11	Alta migración de las nuevas generaciones.	21
12	Adicciones y alcoholismo.	30
13	Desconfianza de la sociedad hacia sus autoridades.	30
14	Gestión de servicios e inversión privada para mejorar las condiciones de las comunidades.	3
15	Falta impartir cursos y talleres a las mujeres y jóvenes de la comunidad y desarrollar mejoras en la calidad de vida.	21
16	Falta crear suficientes fuentes de Empleo para los habitantes de las comunidades y del municipio en general.	21
17	Insuficiente infraestructura y equipamiento del sector salud.	20-40-45
18	Bajos niveles de preparación educativa .	38
19	Falta de programas de apoyo cultural y recreativo.	1
20	Falta de orientación, planeación y ejecución optima en programas de asistencia social.	17
21	Fomentar la inversión pública y privada para la creación de fuentes de empleo a grupos vulnerables.	11-15-16-22-26-33
22	Crear y difundir bolsa de trabajo de región.	21



	PROBLEMA	RELACIÓN
23	Falta de Aplicación de la reglamentación municipal.	29
24	No se da orientación estratégica al Gasto público.	3
25	Eficiantar los Servicios publico municipales.	3
26	Gestionar financiamiento y programas para la creación y fortalecimiento de Micro empresas.	21
27	Potencial turístico desaprovechado.	1
28	Falta de transporte urbano.	39
29	Insuficiente oferta de casas habitacionales de interés social.	23-35-46-47
30	Grave situación de inseguridad.	12-13-32
31	Falta de recursos para estudiantes.	38
32	Implementar programas para la prevención de delito y adicciones (DARE).	30
33	Mejorar las condiciones y fortalecer las micro, pequeñas y medianas empresas.	21
34	Infraestructura carretera Inconclusa y en malas condiciones.	39
35	Falta de programas que garanticen mejoras en la calidad de vida del municipio mediante la dignificación de la vivienda	29
36	Mala calidad del agua potable.	3
37	Remozamiento y equipamiento de la infraestructura urbana.	3
38	Infraestructura educacional deficiente y en malas condiciones.	18-31-44
39	Programas y apoyos de gobierno sin vinculación con la sociedad.	28-34
40	Insuficiente personal médico calificado y escasez de medicamentos.	17
41	Contaminación de ríos y presas.	4
42	Deficiente atención especializada a plagas y sobreexplotación de recursos naturales.	9
43	Falta de maquinaria y tecnología a productores del campo.	9
44	Insuficientes estancias infantiles con horarios adecuados a las jornadas laborales.	38
45	Desnutrición infantil.	17
46	Desordenamiento en el catastro municipal.	29
47	Falta ordenamiento y planeación urbana.	29

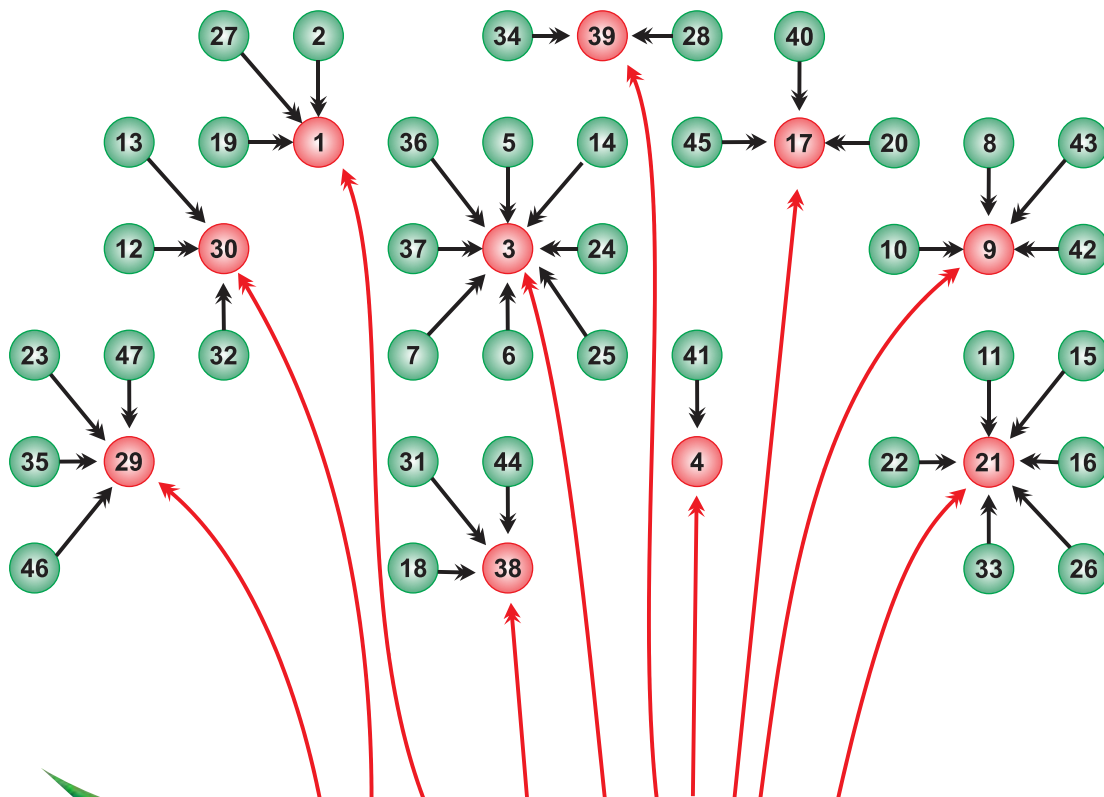

## RED DE PROBLEMAS ESTRATÉGICOS

- 1.- Falta de espacios y fortalecer la infraestructura deportiva, recreativa y de usos múltiples.
- 3.- Insuficiente Mantenimiento y mejoramiento de la Infraestructura social básica.
- 4.- Inadecuados programas de concientización ecológica y limpieza.
- 9.- Inadecuados programas de apoyos a productores del campo, con mejoramiento de las condiciones para su productividad.
- 17.- Insuficiente infraestructura y equipamiento del sector salud.
- 21.- Fomentar la inversión pública y privada para la creación de fuentes de empleo a grupos vulnerables.
- 29.- Insuficiente oferta de casas habitacionales de interés social.
- 30.- Grave situación de inseguridad.
- 38.- Infraestructura educacional deficiente y en malas condiciones.
- 39.- Programas y apoyos de gobierno sin vinculación con la sociedad.

## Análisis de problemas identificados en el PMD.

	PROBLEMA ESTRATÉGICO	➤ LOGROS Y RESULTADOS ESPERADOS AL 2015
01	<ul style="list-style-type: none"> <li>• <b>Falta de espacios y fortalecimiento de la infraestructura deportiva, recreativa y de usos múltiples.</b></li> <li>• Remozamiento de áreas verdes, jardines y avenidas.</li> <li>• Falta de programas de apoyo cultural y recreativo.</li> <li>• Potencial turístico desaprovechado.</li> </ul>	<ul style="list-style-type: none"> <li>➤ La diversificación de las actividades productivas y de servicios sin lugar a dudas es una necesidad de todos los municipios para incrementar el ingreso per cápita que permita mejorar la calidad de vida de sus habitantes en el caso específico de Unión de Tvla, la actividad turística por su potencial representa una alternativa en el rubro de la Administración 2012 – 2015. Trabajar fuertemente para capacitar a los prestadores de servicios para la atención a los visitantes de otros países que año con año recibimos, se establecerá una estrecha coordinación con la Secretaría de Turismo Estatal y Federal para lograr considerar los proyectos municipales en materia turística y de recreación; de manera simultánea se trabajará para mejorar la imagen urbana y el mejoramiento del comercio, por otro lado se incrementará la infraestructura para la atención e información al turista y finalmente se propiciará un fuerte intercambio con las rutas turísticas de la Región.</li> </ul>
02	<ul style="list-style-type: none"> <li>• <b>Insuficiente Mantenimiento y mejoramiento de la Infraestructura social básica.</b></li> <li>• Infraestructura insuficiente y falta de mantenimiento adecuado de redes de agua potable, drenaje y alcantarillado.</li> <li>• Deficiente aplicación de tarifas de cobro de agua potable y alcantarillado.</li> <li>• Mejora de infraestructura pública Urbana.</li> <li>• Gestión de servicios e inversión privada para mejorar las condiciones de las comunidades.</li> <li>• No se da orientación estratégica al gasto público.</li> <li>• Eficientar los Servicios públicos municipales.</li> <li>• Mala calidad del agua potable.</li> <li>• Remozamiento y equipamiento de la infraestructura urbana.</li> </ul>	<ul style="list-style-type: none"> <li>➤ Teniendo como objetivo el que Unión de Tvla otorgue servicios públicos de alta calidad que atiendan al 100 % de la población, en esta administración 2012-2015 logra avanzar en la cultura del cuidado del agua, la separación de los residuos sólidos, la extensión de redes de alumbrado público y mantenimiento del mismo; se encuentran acciones para incrementar la oferta del agua potable mediante la perforación de pozos profundos, se lograra la rehabilitación de las redes de agua potable y alcantarillado, avanzaremos en la construcción de los colectores en las comunidades, barrios y colonias que más lo requieran, se equipará hasta donde los presupuestos lo permitan a las direcciones de los diferentes servicios públicos y finalmente aplicaremos las sanciones correspondientes a los infractores de los reglamentos de los diferentes servicios públicos municipales.</li> </ul>
03	<ul style="list-style-type: none"> <li>• <b>Inadecuados programas de concientización ecológica y limpieza.</b></li> <li>• Contaminación de ríos y presas.</li> </ul>	<ul style="list-style-type: none"> <li>➤ El cuidado del medio ambiente es una prioridad nacional y mundial, acorde a ello el municipio pone especial énfasis en las acciones para el cuidado del medio ambiente y la cultura ecológica y en éste contexto se están llevando a cabo campañas para la separación de los residuos sólidos, el adecuado tratamiento por parte del municipio de los mismos y en su momento la construcción de un relleno sanitario municipal o intermunicipal, la rehabilitación de plantas tratadoras de aguas residuales, correcto funcionamiento de la planta tratadora de aguas residuales del municipio, equipar adecuadamente a la Dirección de Aseo Público y de agua potable, apoyar decididamente las campañas nacionales del medio ambiente, reforzar las acciones de forestación y reforestación con la creación de un vivero municipal, aplicar sin distinción las sanciones en materia ecológica a los ciudadanos infractores; trabajar en la educación ecológica en todos los planteles educativos del municipio.</li> </ul>



04	<ul style="list-style-type: none"> <li>• <b>Inadecuados programas de apoyos a productores del campo, con mejoramiento de las condiciones para su productividad.</b></li> <li>• Construcción y mantenimiento de Caminos saca – cosechas.</li> <li>• Bajo nivel de competitividad en la región.</li> <li>• Deficiente atención especializada a plagas y sobreexplotación de recursos naturales.</li> <li>• Falta de maquinaria y tecnología a productores del campo.</li> </ul>	<ul style="list-style-type: none"> <li>➤ La producción agropecuaria es de vital importancia para la sociedad, por lo que otorgar estímulos a la producción es necesario para avanzar en la competitividad del sector. Esta administración municipal se propone y ya inició en el acompañamiento y la asesoría a los productores agropecuarios a través del Consejo Municipal de Desarrollo Rural Sustentable, será un promotor efectivo ante las instancias responsables federales y estatales del sector para aprovechar los programas y recursos que permitan incrementar la capitalización del campo y se promoverá el intercambio con productores, personas físicas o morales exitosas que permitan poner en práctica medidas y acciones ya aprobadas beneficien al sector agropecuario; se rehabilitarán los caminos saca-cosechas y se dará asesoría en cuanto a la detección especializada de plagas así como trámites y proyectos con el apoyo del Departamento Agropecuario del Municipio.</li> </ul>
05	<ul style="list-style-type: none"> <li>• <b>Insuficiente infraestructura y equipamiento del sector salud.</b></li> <li>• Falta de orientación, planeación y ejecución óptima en programas de asistencia social.</li> <li>• Insuficiente personal médico calificado y escasez de medicamentos.</li> <li>• Desnutrición infantil.</li> </ul>	<ul style="list-style-type: none"> <li>➤ Conforme a las necesidades de mejorar la calidad de vida de los ciudadanos tvlenses de manera integral que comprende entre otros los temas de salud, educación, medio ambiente, seguridad, etc., esta administración ha puesto buena parte de sus esfuerzos en gestionar personal, medicamentos y equipo suficiente para atender los problemas de salud de sus habitantes, de igual forma, atenderemos las necesidades de alimentación de los grupos más vulnerables de las diferentes comunidades y cabecera municipal.</li> </ul>
06	<ul style="list-style-type: none"> <li>• <b>Fomentar la inversión pública y privada para la creación de fuentes de empleo a grupos vulnerables.</b></li> <li>• Alta migración de las nuevas generaciones.</li> <li>• Falta impartir cursos y talleres a las mujeres y jóvenes de las comunidades y desarrollar mejoras en la calidad de vida.</li> <li>• Falta crear suficientes fuentes de Empleo para los habitantes de las comunidades y del municipio en general.</li> <li>• Crear y difundir bolsa de trabajo de región.</li> <li>• Gestionar financiamiento y programas para la creación y fortalecimiento de Micro-empresas.</li> <li>• Mejorar las condiciones y fortalecer las micro, pequeñas y medianas empresas.</li> <li>• Falta impartir cursos y talleres a las mujeres y jóvenes de las comunidades y desarrollar mejoras en la calidad de vida.</li> </ul>	<ul style="list-style-type: none"> <li>➤ Se promoverá la generación de autoempleo mediante programas de opciones productivas y FAPPA de SEDESOL y de SRA, respectivamente, de igual forma se contratarán a personas desempleadas para la mano de obra para la construcción de obra pública municipal; promover la participación de los artesanos y productores del municipio en un tianguis artesanal; se promoverán eventos de capacitación empresarial dirigidos a empresarios y empleados que tengan la inquietud de iniciar algún negocio con giro innovador en el municipio. Apoyar en la participación de ferias y expos a los productores y artesanos locales para promoción de sus productos, se generará en el Municipio bolsa de trabajo para cubrir algunas de las necesidades de empleo. Se impartirán talleres de oficios en el municipio para lograr con ello una certificación avalada por la Secretaría de Educación Pública a los alumnos, para lograr con ello una mejor calidad de vida en las familias con pobreza extrema.</li> </ul>
07	<ul style="list-style-type: none"> <li>• <b>Insuficiente oferta de casas habitacionales de interés social.</b></li> <li>• Falta de Aplicación de la reglamentación municipal.</li> <li>• Falta de programas que garanticen mejoras en la calidad de vida del municipio mediante la dignificación de la vivienda.</li> <li>• Desordenamiento en el catastro municipal.</li> <li>• Falta ordenamiento y planeación urbana.</li> </ul>	<ul style="list-style-type: none"> <li>➤ Desarrollar y aprobar el reglamento de urbanización, dictamen de uso de suelo y código urbano; se elaborará el reglamento urbano en espera de su revisión y aprobación, junto con esto se logrará que la infraestructura del Municipio se equitativa y se cuente con todos los servicios. Se aplicarán estrategias para una mayor recaudación mediante la actualización de valores de cuentas catastrales, valuaciones masivas y la mejora del servicio mediante la modernización con registros computarizados. Se buscarán las estrategias para terminar con los proyectos irregulares de vivienda, así como la gestión para otros nuevos fraccionamientos.</li> </ul>



08	<ul style="list-style-type: none"> <li>• <b>Grave situación de inseguridad.</b></li> <li>• Adicciones y alcoholismo.</li> <li>• Desconfianza de la sociedad hacia sus autoridades.</li> <li>• Implementar programas para la prevención de delito y adicciones (DARE).</li> </ul>	<ul style="list-style-type: none"> <li>➤ La inseguridad pública representa en la actualidad uno de los flagelos sociales y en nuestro municipio hemos abordado el tema de manera integral, por lo que atenderemos en primera estancia la profesionalización del cuerpo policiaco administrativo de la Dirección de Seguridad Publica Vialidad y Tránsito; se dotara del equipo automotor, armamento y de protección de los elementos de seguridad, para lograr una respuesta eficaz en los eventos sociales que se llegaran a presentar, se fortalecerá los esfuerzos en materia de prevención de adicciones y delitos, se construirán módulos de vigilancia en los puntos estratégicos de la ciudad, para inhibir las acciones de los delincuentes, se realizaran los más altos esfuerzos para la construcción de un reclusorio digno y finalmente contribuiremos en lo necesario para la autorización y operación de una academia regional de policía.</li> </ul>
09	<ul style="list-style-type: none"> <li>• <b>Infraestructura educacional deficiente y en malas condiciones.</b></li> <li>• Bajos niveles en educación.</li> <li>• Falta de recursos para estudiantes.</li> <li>• Insuficientes estancias infantiles con horarios adecuados a las jornadas laborales.</li> </ul>	<ul style="list-style-type: none"> <li>➤ Incrementar la oferta académica en los diferentes niveles incluyendo a los adultos, impulsando la educación abierta o semiescolarizada. Rehabilitación de instalaciones escolares para que satisfagan los requerimientos de infraestructura. Lograr la participación de los padres de familia en actividades como la Escuela de Padres, talleres, conferencias y pláticas que los preparen mejor para educar y formar a sus hijos. Dentro de los programas se cuenta con un programa "llega a clases – convive" los cuales apoyan a estudiantes con necesidad de recursos. Gestionar que las guarderías existentes cumplan con los reglamentos, la infraestructura y se adapten a los horarios de los usuarios.</li> </ul>
10	<ul style="list-style-type: none"> <li>• <b>Programas y apoyos de gobierno sin vinculación con la sociedad.</b></li> <li>• Falta de transporte urbano.</li> <li>• Infraestructura carretera Inconclusa y en malas condiciones.</li> </ul>	<ul style="list-style-type: none"> <li>➤ Construcción de los tramos carreteros de pavimento asfáltico de la comunidad de La Taberna - Unión de Tvla, San Gaspar – Unión de Tvla, Ixtlahuacán de Santiago – Unión de Tvla; así como la rehabilitación de las vías existentes. Gestionar el transporte urbano.</li> </ul>



### 3.- Objetivos Estratégicos 2030 y su cumplimiento al 2015.

**INSUMOS:** En esta tercera etapa se procederá a afrontar cada uno de los problemas estratégicos identificados en el ejercicio del método de lógica fluida de Edward de Bono (proceso de asociación de problemas), mismo que fue realizado<sup>1</sup>. Para cada problema estratégico, recordemos que ya fueron identificados los objetivos estratégicos<sup>2</sup>, mismo que se deberán utilizar como insumos en el presente ejercicio.

Para esta etapa, se deberá realizar un ejercicio que permita identificar las estrategias específicas<sup>3</sup> que contribuyan a abatir la problemática y que estén enfocadas a dar respuesta en los siguientes tres años de la administración municipal, procurando que el enfoque de éstas estrategias contribuya en lo mejor posible a los logros planteados en los objetivos estratégicos del PMD para el 2030.

**Producto a generar:** Para cada objetivo estratégico del PMD se identifica las estrategias específicas al 2015 y el área responsable por parte del municipio para su atención.

N°	Objetivos estratégicos	No. Estrategias específicas	Área Responsable
1	Crear y fortalecer los espacios de la infraestructura deportiva, recreativa y de usos múltiples.	<b>Estrategia 1.1-</b> Organizar Eventos Deportivos Microregionales en Diferentes Disciplinas. <b>Estrategia 1.2-</b> Identificar Habilidades y Capacidades dentro del Municipio. <b>Estrategia 1.3-</b> Satisfacer la Demanda de Infraestructura Deportiva y Rehabilitar la ya Existente.	Deportes  Obras Públicas
2	Ampliar la cobertura, y mejorar infraestructura social básica.	<b>Estrategia 2.1-</b> Incrementar la Cobertura de Agua Potable, Drenaje, Alcantarillado y Luz Eléctrica en todas las Comunidades Barrios y Colonias. <b>Estrategia 2.2-</b> Incrementar el Abastecimiento y Distribución de Agua Potable en el Municipio. <b>Estrategia 2.3-</b> Sensibilizar a los Usuarios para que sean Buenos Contribuyentes.	Obras Públicas
3	Implementar programas de concientización ecológica y limpieza.	<b>Estrategia 3.1-</b> Tratamiento de Aguas Residuales. <b>Estrategia 3.2-</b> Promover la Cultura del Reciclaje y Reutilización de los Residuos Orgánicos e Inorgánicos. <b>Estrategia 3.3-</b> Gestionar Equipamiento para el Servicio de Limpieza en el Municipio.	Ecología  Oficialía
4	Gestionar programas de apoyos a productores del campo, con mejoramiento de las condiciones para su productividad.	<b>Estrategia 4.1-</b> Promover la Agregación de Valor a la Producción Primaria. <b>Estrategia 4.2-</b> Incrementar los Ingresos de los Productores. <b>Estrategia 4.3-</b> Facilitar el acceso de los Productores a los Esquemas de Financiamiento y Apoyos de Gobierno.	Departamento Agropecuario



5	Ampliar la infraestructura, equipamiento, personal y medicamentos del sector salud.	<p><b>Estrategia 5.1-</b> Fortalecer la Infraestructura de los Centros y Casas de Salud del Municipio.</p> <p><b>Estrategia 5.2-</b> Mejorar el Servicio Médico que Ofrecen los Centros y Casas de Salud del Municipio.</p> <p><b>Estrategia 5.3-</b> Gestionar más Doctores y Enfermeras, para poder Atender la Demanda de Salud en el Municipio</p> <p><b>Estrategia 5.4-</b> Gestionar Mayor Presupuesto Económico para Cubrir las Necesidades Básicas de Medicamentos y Material e Instrumentos.</p>	Obras Públicas  Promotora de Salud
6	Fomentar la inversión pública y privada para la creación de fuentes de empleo a grupos vulnerables.	<p><b>Estrategia 6.1-</b> Generación de Empleos en la Obra Pública, dando Prioridad a la Mano de Obra Local.</p> <p><b>Estrategia 6.2-</b> Apoyo con Incentivos a Fondo Perdido a Microempresas en el Municipio.</p> <p><b>Estrategia 6.3-</b> Implementación de Talleres de Oficio, para la Generación de Empleos en todo el Municipio.</p>	Obras Públicas  Promoción Económica
7	Gestionar programas para mejoramiento de vivienda y ampliar la cobertura de casas de interés social.	<p><b>Estrategia 7.1-</b> Gestionar Programas para Construcción de Viviendas de Interés Social.</p> <p><b>Estrategia 7.2-</b> Buscar la Forma para Terminar el Fraccionamiento que se encuentra en Proceso de Construcción.</p> <p><b>Estrategia 7.3-</b> Gestionar Programas para Mejorar las Viviendas de las Personas más Necesitadas.</p>	Obras Públicas  Promoción Económica
8	Formar cuerpos de policía que se caractericen por su profesionalismo y calidad humana.	<p><b>Estrategia 8.1-</b> Mejorar las condiciones de Higiene y Seguridad de los Detenidos.</p> <p><b>Estrategia 8.2-</b> Equipamiento y Armamento Suficiente.</p> <p><b>Estrategia 8.3-</b> Cuerpo de Policía Eficiente.</p>	Dirección de Seguridad Pública
9	Reformar el sistema educativo del municipio en cuanto a infraestructura básica.	<p><b>Estrategia 9.1-</b> Solucionar la Creciente Demanda de Infraestructura Escolar.</p> <p><b>Estrategia 9.2-</b> Orientar a Padres de Familia en la Formación de Valores, Seguridad y Conciencia Ecológica.</p> <p><b>Estrategia 9.3-</b> Gestionar Recursos por Medio de Programas Sociales, para el Apoyo de la Educación en las Comunidades de Escasos Recursos.</p>	Obras Públicas
10	Gestionar recursos y apoyos para ampliar la cobertura de infraestructura carretera y transporte urbano.	<p><b>Estrategia 10.1-</b> Construcción de los tramos carreteros faltantes en el Municipio.</p> <p><b>Estrategia 10.2-</b> Construcción de los Puentes requeridos en los tramos carreteros.</p> <p><b>Estrategia 10.3-</b> Gestionar Transporte Urbano donde corresponda.</p>	Obras Públicas

## 4.- Mecanismos de seguimiento y evaluación.

OBJETIVO	ESTRATEGIA	INDICADOR	VALOR ACTUAL	2013	2014	2015
Crear y fortalecer los espacios de la infraestructura deportiva, recreativa y de usos múltiples.	<b>Estrategia 1.1-</b> Organizar Eventos Deportivos Microregionales en Diferentes Disciplinas.	Realización de eventos deportivos.	3	5	6	7
	<b>Estrategia 1.2-</b> Identificar Habilidades y Capacidades artísticas en el Municipio.	Desarrollo de proyectos culturales y deportivos para lograr que el 70% de los jóvenes de Unión de Tvla, participen en éstas actividades.	30%	40%	55%	70%
	<b>Estrategia 1.3-</b> Satisfacer la Demanda de Infraestructura Deportiva y Rehabilitar la ya Existente.	Comunidades, barrios y colonias que cuentan con áreas de esparcimiento.	50%	60%	65%	70%
Ampliar la cobertura, y mejorar infraestructura social básica.	<b>Estrategia 2.1-</b> Incrementar la Cobertura de Agua Potable, Drenaje, Alcantarillado y Luz Eléctrica en todas las Comunidades Barrios y Colonias.	Comunidades, barrios y colonias que cuentan con agua potable, drenaje, alcantarillado y luz eléctrica.	60%	63%	65%	67%
	<b>Estrategia 2.2-</b> Incrementar el Abastecimiento y Distribución de Agua Potable en el Municipio.	Porcentaje municipal de abastecimiento de agua potable	65%	68%	70%	72%
	<b>Estrategia 2.3-</b> Sensibilizar a los Usuarios para que sean Buenos Contribuyentes.	Porcentaje de contribuyentes responsables	60%	65%	68%	70%
Implementar programas de concientización ecológica y limpieza.	<b>Estrategia 3.1-</b> Tratamiento de Aguas Residuales.	Porcentaje de aguas negras que reciben tratamiento de potabilización.	50%	55%	57%	60%
	<b>Estrategia 3.2-</b> Promover la Cultura del Reciclaje y Reutilización de los Residuos Orgánicos e Inorgánicos	Porcentaje de desechos reciclables y/o reutilizables canalizados a un tratamiento adecuado.	80%	85%	90%	95%
	<b>Estrategia 3.3-</b> Gestionar Equipamiento para el Servicio de Limpieza en el Municipio.	Capacidad en maquinaria y equipo para la limpieza municipal.	50%	55%	60%	65%
Gestionar programas de apoyos a productores del campo, con mejoramiento de las condiciones para su productividad.	<b>Estrategia 4.1-</b> Apoyar en la gestión de proyectos agropecuarios.	Dato no disponible	0%	40%	50%	60%
	<b>Estrategia 4.2-</b> Incrementar los Ingresos de los Productores.	Cursos –Talleres de capacitación para el mejoramiento de usos de suelo.	0%	40%	50%	60%
	<b>Estrategia 4.3-</b> Facilitar el acceso de los Productores a los Esquemas de Financiamiento y Apoyos de Gobierno.	Promoción de programas de apoyo para la agricultura y ganadería.	20%	30%	40%	50%
Ampliar la infraestructura, equipamiento, personal y medicamentos del sector salud.	<b>Estrategia 5.1-</b> Fortalecer la Infraestructura de los Centros y Casas de Salud del Municipio.	Demanda de infraestructura de centros y casas de salud.	60%	65%	70%	75%
	<b>Estrategia 5.2-</b> Mejorar el Servicio Médico que Ofrecen los Centros y Casas de Salud del Municipio.	Cobertura en servicios de salud.	60%	65%	70%	75%
	<b>Estrategia 5.3-</b> Gestionar más Doctores y Enfermeras, para poder Atender la Demanda de	Cobertura en cuanto a demanda y atención médica en el municipio.	40%	45%	47%	50%



	Salud en el Municipio.					
	<b>Estrategia 5.4-</b> Gestionar Mayor Presupuesto Económico para Cubrir las Necesidades Básicas de Medicamentos y Material e Instrumentos.	<b>Porcentaje de atención de la demanda de necesidades básicas de salud.</b>	40%	45%	47%	50%
Fomentar la inversión pública y privada para la creación de fuentes de empleo a grupos vulnerables.	<b>Estrategia 6.1-</b> Generación de Empleos en la Obra Pública, dando Prioridad a la Mano de Obra Local.	<b>Atención al desempleo local.</b>	30%	35%	40%	45%
	<b>Estrategia 6.2-</b> Apoyo con Incentivos a Fondo Perdido a Microempresas en el Municipio.	<b>Gestión de créditos en apoyo a microempresas y créditos a fondo perdido.</b>	10%	20%	30%	40%
	<b>Estrategia 6.3-</b> Implementación de Talleres de Oficio, para la Generación de Empleos en todo el Municipio.	<b>Dato no disponible</b>	0%	20%	25%	30%
Gestionar programas para mejoramiento de vivienda y ampliar la cobertura de casas de interés social.	<b>Estrategia 7.1-</b> Gestionar Programas para Construcción de Viviendas de Interés Social.	<b>Dato no disponible</b>	0%	10%	15%	20%
	<b>Estrategia 7.2-</b> Buscar la Forma para Terminar el Fraccionamiento que se encuentra en Proceso de Construcción.	<b>Avance del proyecto de vivienda del fraccionamiento bicentenario.</b>	10%	100%	100%	100%
	<b>Estrategia 7.3-</b> Gestionar Programas para Mejorar las Viviendas de las Personas más Necesitadas.	<b>Gestión de programas de apoyo a la vivienda digna.</b>	10%	15%	20%	25%
Formar cuerpos de policía que se caractericen por su profesionalismo y calidad humana.	<b>Estrategia 8.1-</b> Mejorar las condiciones de Higiene y Seguridad de los Detenidos.	<b>Condiciones adecuadas para la atención de los detenidos.</b>	40%	45%	50%	55%
	<b>Estrategia 8.2-</b> Equipamiento y Armamento Suficiente.	<b>Porcentaje de equipo y armas para garantizar la seguridad pública.</b>	40%	50%	55%	57%
	<b>Estrategia 8.3-</b> Cuerpo de Policía Eficiente.	<b>Porcentaje de atención a la demanda de seguridad pública.</b>	30%	40%	45%	50%
Reformar el sistema educativo del municipio en cuanto a infraestructura básica.	<b>Estrategia 9.1-</b> Solucionar la Creciente Demanda de Infraestructura Escolar.	<b>Cobertura en infraestructura escolar.</b>	50%	55%	60%	65%
	<b>Estrategia 9.2-</b> Orientar a Padres de Familia en la Formación de Valores, Seguridad y Conciencia Ecológica.	<b>Implementación de programas de capacitación en la formación de valores y conciencia ecológica.</b>	20%	25%	30%	35%
	<b>Estrategia 9.3-</b> Gestionar Recursos por Medio de Programas Sociales, para el Apoyo de la Educación en las Comunidades de Escasos Recursos.	<b>Gestión de programas de apoyo a alumnos de escasos recursos.</b>	10%	20%	25%	30%
Gestionar recursos y apoyos para ampliar la cobertura de infraestructura carretera y transporte urbano.	<b>Estrategia 10.1-</b> Construcción de los tramos carreteros faltantes en el Municipio.	<b>Cobertura en infraestructura carretera de pavimento asfáltico en el municipio.</b>	50%	55%	60%	80%
	<b>Estrategia 10.2-</b> Construcción de los Puentes requeridos en los tramos carreteros.	<b>Cobertura en infraestructura en puentes en los tramos carreteros en el municipio.</b>	50%	55%	60%	80%
	<b>Estrategia 10.3-</b> Gestionar Transporte Urbano donde corresponda.	<b>Dato no disponible.</b>	0%	10%	15%	20%

## 5.- Agenda de trabajo de la Administración Municipal 2012 - 2015 de Unión de Tvla.

N o	Objetivos estratégicos	No. Estrategias específicas	Línea de acción y/o proyecto		Área responsable	Año
<b>1</b>	Crear y fortalecer los espacios de la infraestructura deportiva, recreativa y de usos múltiples	<b>Estrategia 1.1-</b> Organizar Eventos Deportivos Microregionales en Diferentes Disciplinas.	COLONIA / LOCALIDAD	<b>Acción o Proyecto</b>	Dir. Deportes	2012 - 2015
			LA PIÑUELA	Remozamiento de Áreas Verdes del Jardín Principal.		
			LA PIÑUELA	Construir baños en el Jardín Principal.		
			LA PIÑUELA	Colocación de malla Ciclón en la Cancha Deportiva.		
			LA PIÑUELA	Construcción de Baños en la Cancha Deportiva.		
			ALCAPARROSA	Rehabilitación de la Cancha de Vólibol.		
			ALCAPARROSA	Reforestación del jardín principal		
			MANZANILLITO	Construcción de una Cancha de Usos Múltiples.		
			SANTA ROSA	Construcción de una Cancha de Usos Múltiples.		
			SANTA ANA	Podar la raíz del árbol del Jardín Principal		
		TACOTÁN	Rehabilitación de los Baños Públicos.	CULTURA	2012 - 2015	
		TACOTÁN	Rehabilitación de la Cancha Deportiva de fut bol y de Voleibol.			
		TACOTÁN	Acondicionamiento de Área Recreativa Infantil.			
		TACOTÁN	Rehabilitación de la Antigua Escuela			
		ALPATAHUA	Nivelación de la Cancha de Fut-bol.			
		ALPATAHUA	Construcción de Baños en la Cancha Deportiva.			
		SANTA FE	Construcción de Cancha de usos Múltiples			
		SANTA FE	Colocar malla ciclónica en la cancha deportiva			
		SANTA FE	Construcción de baños y vestidores en la cancha deportiva			
		SAN AGUSTIN	Construcción de baños en la cancha deportiva			Obas Públicas
		SAN AGUSTIN	Construir una cisterna para regar la cancha deportiva			
		SAN CAYETANO	Construcción de baños para la cancha deportiva.			
		IXTLAHUACAN	Rehabilitación de la cancha de usos Múltiples.			
		IXTLAHUACAN	Rehabilitación del Jardín Principal y los baños			
		IXTLAHUACAN	Construcción de parque rustico recreativo			
		IXTLAHUACAN	Circular la Cancha Deportiva			
		SAN CLEMENTE	Empastar la cancha de Futbol y techar las gradas			
		LA LOMA	Construir Baños Públicos cerca del Jardín Principal.			
		LA LOMA	Dar mantenimiento al área infantil de la Loma y la Cruz.			
		LA LOMA	Implementar cursos talleres y conferencias culturales.			
UNIDAD DEPORTIVA	Rehabilitar los espacios de la Unidad con áreas para fiestas infantiles					
UNIDAD DEPORTIVA	Construcción de Banquetas en el Perímetro de la Unidad Deportiva					
EL PEPINO	Reforestación de calles, plazas y jardines.					
SANTA CECILIA	Construcción de una Unidad Deportiva. en proceso					
PASO PRIETO	Promover el Deporte en el Municipio.					
COL TRIGOMIL.	Empastar la Cancha y poner un sistema de riego.					



<b>2</b>	Ampliar la cobertura, y mejorar infraestructura social básica.	<b>Estrategia 2.1-</b> Incrementar la Cobertura de Drenaje, Alcantarillado y Luz Eléctrica en todas las Comunidades Barrios y Colonias.	LA PIÑUELA	Reparación y rehabilitación del sistema hidráulico.	Obras Públicas	2012 - 2015
			LA PIÑUELA	Ampliación de Redes Eléctricas en la Localidad.		
			LA PIÑUELA	Construir un Velatorio.		
			LA PIÑUELA	Construir una boca de Tormenta en la calle privada independencia que le dé cause a la corriente de Agua.		
			LA PIÑUELA	Ampliación y reparación de Líneas de Drenaje.		
			LA PIÑUELA	Empedrado base adoquín de la calle Vallarta		
			LA PIÑUELA	Cambio de una línea de agua potable.		
			PUENTE DE LA TRINIDAD	Resolver el Problema de Agua Potable.		
			PUENTE DE LA TRINIDAD	Empedrado de las calles		
		ALCAPARROSA	Perforación de un Pozo Artesiano para Solucionar el Problema de agua Potable.	Obras Públicas	2012 - 2015	
		ALCAPARROSA	Desazolver la Fosa Séptica de la Comunidad.			
		ALCAPARROSA	Construcción de otra Fosa Séptica para abastecer la comunidad.			
		ALCAPARROSA	Ampliación del empedrado de las calles Hidalgo, Matamoros y Allende			
		MANZANILLITO	Empedrado de las Calles Av. México y Jalisco	Hacienda Municipal y Catastro.	2012 - 2015	
		MANZANILLITO	Solucionar el Problema del Agua Potable.			
		MANZANILLITO	Alumbrado Público del Crucero a la Comunidad.			
		SAN GASPAR	Gestionar una antena para tener señal de celular.			
		SAN GASPAR	Adoquinado de algunas Calles.			
		SAN GASPAR	Atender el problema del estancamiento del puente que se acaba de construir.			
		SAN GASPAR	Mejoramiento y equipamiento de Infraestructura Urbana.			
		SAN GASPAR	Extender la red de Alumbrado Público, donde sea Necesario.			
		SAN GASPAR	Construcción de líneas de drenaje			
		SAN JOSÉ DE ÁVILA	Resolver el Problema de desabasto de Agua Potable.			
		SAN JOSÉ DE ÁVILA	Empedrado de calles.			
		SAN JOSÉ DE ÁVILA	Enjarre de la cortina de la represa.			
		SAN JOSÉ DE ÁVILA	Construcción de línea de electrificación en la Colonia Sur			
		SANTA ROSA	Introducir la luz eléctrica del crucero a la comunidad			
		SANTA ROSA	Empedrado de algunas calles			
		SANTA ROSA	Construir red alimentadora de agua potable			Obras Públicas
		SANTA ROSA	Gestionar la instalación de una antena para celular			
		LA TABERNA	Construcción de drenaje en algunas casas.			
		LA TABERNA	Infraestructura Social Básica en la Comunidad (red de agua potable, alcantarillado, drenaje y electrificación).			
		SANTA ANA	Mejorar la infraestructura del agua potable.			
		SANTA ANA	Desazolver la Represa			
		TACOTÁN	Rehabilitación y empedrado de las calles.			
		TACOTÁN	Gestionar una antena para tener señal de celular.			
		TACOTÁN	Mejoramiento y equipamiento de Infraestructura Urbana.			
		CRUCERO DE SAN CLEMENTE	Acomodar la alcantarilla de desagüe de la gasolinera.			
		ALPATAHUA	Resolver el problema del drenaje de la calle principal.	Obras Públicas	2012 - 2015	
		ALPATAHUA	Empedrado de la calle principal.			
ALPATAHUA	Extensión de Redes de Electrificación.					
ALPATAHUA	Ampliación de red de drenaje					
SANTA FE	Resolver el problema del Agua Potable (perforación de un pozo artesiano)					
SANTA FE	Empedrado de la calle Francisco Villa					
SANTA FE	Ampliación de red de drenaje					
SANTA FE	Electrificación de algunas calles.					
SANTA FE	Rehabilitación del empedrado de la calle principal					
SANTA FE	Continuación de empedrado de la calle Agustín Yáñez					



EL BONETE	Infraestructura Social Básica en la comunidad ( red de agua potable, alcantarillado, drenaje y electrificación)	Obras Públicas	2012 – 2015
SAN AGUSTIN	Resolver el problema del Agua Potable		
SAN AGUSTIN	Gestionar una antena para señal de celular.		
SAN AGUSTIN	Empedrado y Luz Eléctrica en el Carrizal.		
SAN AGUSTIN	Postes para Alumbrado Público,	Obras Públicas	2012 – 2015
SAN AGUSTIN	Construcción de empedrado ahogado en cemento y vía de circulación a base de adoquín en las calles Ramón Corona, Emiliano Zapata, Benito Juárez e Independencia.		
SAN AGUSTIN	Infraestructura Social Básica en la Comunidad (red de agua potable, alcantarillado, drenaje y electrificación).		
SAN AGUSTIN	Construir una boca de tormenta		
SAN AGUSTIN	Electrificación de las calles de El Carrizal		
SAN AGUSTIN	Instalación de red de drenaje en algunas calles		
SAN CAYETANO	Empedrado de calles de la Col. Loma Bonita		
SAN CAYETANO	Poner Adoquín alrededor de la Plaza		
SAN CAYETANO	Colector del drenaje (proyecto incorporado al programa Paloma, pendiente de aprobación) al canal para que no afecte a las parcelas		
SAN CAYETANO	Infraestructura Social Básica en la Comunidad (red de agua potable, alcantarillado, drenaje y electrificación).		
SAN CAYETANO	Construcción de empedrado ahogado en cemento y vía de circulación a base de adoquín en las calles Hidalgo, Guerrero y Francisco I. Madero.		
SAN CAYETANO	Introducción de drenaje sanitario en la Colonia Loma Bonita.		
SAN CAYETANO	Colocación de drenaje para dren de la Hacienda por la parte de atrás de la calle.		
IXTLAHUACAN	Empedrado de las Calles		
IXTLAHUACAN	Solucionar los problemas de drenaje		
IXTLAHUACAN	Construcción de banquetas en las calles principales.		
SAN CLEMENTE	Infraestructura Social Básica en la comunidad ( red de agua potable, alcantarillado, drenaje y electrificación)		
SAN CLEMENTE	Rehabilitación constante de las calles		
SAN CLEMENTE	Construcción de línea de electrificación en calle México.		
SAN CLEMENTE	Abertura de calle Cuauhtémoc hasta prolongación Guerrero		
SAN CLEMENTE	Construir empedrado por calle Independencia a ambos lados de la carretera		
SAN CLEMENTE	Continuación del empedrado de calle Revolución hasta el panteón.		
SAN CLEMENTE	Construcción de rastro en la Comunidad.		
LA LOMA	Mantener y rehabilitar los panteones en especial las tumbas más antiguas (patrimonio municipal)		
LA LOMA	Trabajar la problemática del abastecimiento de Agua Potable.		
UNIDAD DEPORTIVA	Mejorar el Alumbrado público.	Obras Públicas	2012 – 2015
UNIDAD DEPORTIVA	Mantenimiento de calles		
UNIDAD DEPORTIVA	Mantenimiento y desazolve del puente de las calles Puebla y Sonora.		
UNIDAD DEPORTIVA	Empedrado prolongación Hidalgo y parte de Morelia.		
UNIDAD DEPORTIVA	Construcción de Boca Tormenta entre la calle Morelia y Guadalajara.		
UNIDAD DEPORTIVA	Construcción de red de agua potable y red de drenaje (calle Guerrero)		
SAN JUAN DE ARRIBA	Acomodar la calle Monterrey.		
SAN JUAN DE ARRIBA	Rehabilitación del Empedrado de la Calle Monterrey.		
SAN JUAN DE ARRIBA	Habilitar el pozo Artesiano que está en el potrero de la manga para dotar de agua al barrio.		
SAN JUAN DE ARRIBA	Atender el problema de Luz, Drenaje y Servicios Públicos. (calle Chetumal)		
SAN JUAN DE ABAJO	Arreglar las calles Chihuahua y Monterrey.	Obras Públicas	2012 – 2015



SAN JUAN DE ABAJO	Alumbrado y empedrado de las calles Chihuahua y Nayarit	Obras Públicas	2012 – 2015
SAN JUAN DE ABAJO	Acomodar la salida del agua que afecta Chamizal		
SAN JUAN DE ABAJO	Alumbrado y empedrado Calle Tepic – Mexicali - Chihuahua.		
SAN JUAN DE ABAJO	Drenaje de la calle Tepic		
SAN JUAN DE ABAJO	Construcción de red de drenaje y tomas domiciliarias de agua potable (calle Chihuahua)		
EL PEPINO	Mantenimiento de empedrados en las Calles Guanajuato y Colima.		
EL PEPINO	Infraestructura Social Básica en el barrio ( red de agua potable, alcantarillado, drenaje y electrificación)		
SANTA CECILIA	Rehabilitación constante de las calles		
SANTA CECILIA	Construcción de empedrado ahogado en cemento con vía de circulación a base de lozas de concreto calle Yucatán, Colonia santa Cecilia.		
SANTA CECILIA	Solucionar la problemática del Agua.		
SANTA CECILIA	Instalación de red de drenaje		
PASO PRIETO	Trabajar en la rehabilitación de la calle Quintana Roo (entre el panteón y el rastro municipal).		
EL ESPINAZO	Construcción de Boca de tormenta (La Paz y Nayarit)		
EL ESPINAZO	Construcción de empedrado ahogado en cemento con vía de circulación a base de adoquín. Machuelo. Sustitución de red de drenaje. Sustitución de red de agua potable y banqueteta. (Calle Jalisco)		
EL ESPINAZO	Construcción de Empedrado Ahogado en cemento con vía de circulación a base de losas de concreto. Machuelo. Sustitución de red de agua potable y red de drenaje y banqueteta. (Calle Yucatán).		
EL ESPINAZO	Construcción de red de drenaje (Calle Jalisco poniente)		
LA PAROTA	Mejorar las condiciones del panteón municipal.		
LA PAROTA	Construcción de red de drenaje (calle Querétaro esq. Tepic)		
COL. LAGUNILLAS	Extensión de Redes de Electrificación de la Calle Puerto Manzanillo y Paseo Topete.	Obras Públicas	2012 – 2015
COL. LAGUNILLAS	Trabajar en el Programa de banquetetas, rehabilitación, cuidado de calles y empedrados. (En proceso)		
COL. LAGUNILLAS	Instalación de red de drenaje. Instalación de red de agua potable. Empedrado común. (Machuelo) Puerto Manzanillo.		
COL. LAGUNILLAS	Instalación de red de drenaje y agua potable (calle Puerto Ensenada)		
COL. LAGUNILLAS	Construcción de empedrado en calle Puerto Ensenada.		
COL. GUADALUPANA	Infraestructura Social Básica en la Colonia (Red de Agua Potable, Drenaje, Alcantarillado y Electrificación).		
COL. GUADALUPANA	Construcción de Banquetas.		
COL. GUADALUPANA	Arreglar las calles Oaxaca y Guanajuato.		
COL. GUADALUPANA	Introducción de drenaje de la calle Guadalajara.		
COL. GUADALUPANA	Empedrar la calle y descubrir las lámparas de las ramas de los árboles por el camino al cerrito.		
COL. GUADALUPANA	Construcción de red de drenaje en la calle Villa Hermosa (Concluido).	Obras Públicas	2012 – 2015
COL. TRIGOMIL.	Infraestructura Social Básica en la comunidad ( red de agua potable, alcantarillado, drenaje y electrificación)		
COL. TRIGOMIL.	Colector de drenaje de aguas negras de la colonia a la Cabecera Municipal.		
TEPEHUAJE / FÁTIMA	Alumbrado Público de la Colonia.		
TEPEHUAJE / FÁTIMA	Construcción de empedrado común y machuelo (calle Querétaro). Concluido		





3	Implementar programas de concientización ecológica y limpieza.	<b>Estrategia 3.1-</b> Tratamiento de Aguas Residuales.	SAN GASPAR	Mejorar el Sistema de Recolección de Basura.	Ecología	2012 – 2015
			SANTA ANA	Gestionar botes para la basura		
			SAN CAYETANO	Hacer una laguna de Oxidación con tratamiento de Aguas Residuales		
			IXTLAHUACAN	Cambiar las Fosas Sépticas a las orillas de la Población		
		<b>Estrategia 3.2-</b> Promover la Cultura del Reciclaje y Reutilización de los Residuos Orgánicos e Inorgánicos	IXTLAHUACAN	Trabajar sobre el basurero de la Delegación	Ecología	2012 – 2015
			IXTLAHUACAN	Clausurar el basurero del camino de Ixtlahuacán a San Gaspar.		
			UNIDAD DEPORTIVA	Fomentar la Cultura de Reciclado de Basura.		
			SANTA CECILIA	Contenedores para la basura.		
			EL ESPINAZO	Mejorar la eficiencia de los servicios públicos municipales en especial la recolección de desechos.		
			EL ESPINAZO	Comprar otro camión recolector de basura.		
		<b>Estrategia 3.3-</b> Gestionar Equipamiento para el Servicio de Limpieza en el Municipio.	TEPEH. / FÁTIMA	Recolección de Basura.	Oficialía Mayor	2012 – 2015
4	Gestionar programas de apoyos a productores del campo, con mejoramiento de las condiciones para su productividad.	<b>Estrategia 4.1-</b> Apoyar en la gestión de proyectos agropecuarios.	LA PIÑUELA	Gestionar Apoyos o Programas para el Campo.	Depto. Agropecuario	2012 – 2015
			LA PIÑUELA	Reparación de caminos saca-cosechas		
			PUENTE DE LA TRINIDAD	Gestionar Apoyos o Programas para el Campo.		
			ALCAPARROSA	Gestionar Apoyos o Programas para el Campo.		
		<b>Estrategia 4.2-</b> Incrementar los Ingresos de los Productores.	ALCAPARROSA	Gestionar Crías de peces para la Presa.	Consejo Municipal de Desarrollo Rural Sustentable	2012 – 2015
			ALCAPARROSA	Reparación de caminos saca-cosechas		
			MANZANILLITO	Gestionar Apoyos o Programas para el Campo.		
			SAN GASPAR	Rehabilitar brechas y caminos saca cosechas.		
			SAN GASPAR	Gestionar Apoyos o Programas para el Campo.		
			SAN GASPAR	Reparación de caminos saca-cosechas		
			SAN JOSÉ DE ÁVILA	Gestionar Apoyos o Programas para el Campo.		
			SAN JOSÉ DE ÁVILA	Reparación de caminos saca-cosechas		
			SANTA ROSA	Gestionar Apoyos o Programas para el Campo.		
			LA TABERNA	Gestionar Apoyos o Programas para el Campo.		
			LA TABERNA	Apoyo a productores del campo con Maquinaria para bordos y caminos Saca-Cosechas.		
			<b>Estrategia 4.3-</b> Facilitar el acceso de los Productores a los Esquemas de Financiamiento y Apoyos de Gobierno.	SANTA ANA		
		SANTA ANA		Gestionar la comercialización para el Campo.		
		TACOTÁN		Gestionar Apoyos o Programas para el Campo.		
		TACOTÁN		Rehabilitar brechas y caminos saca cosechas.		
		ALPATAHUA		Gestionar Apoyos o Programas para el Campo.		
		SANTA FE		Construcción de la Casa Ejidal.		
		SANTA FE		Gestionar Apoyos o Programas para el Campo.		
		SANTA FE		Reparación de caminos saca-cosechas		
		EL BONETE		Reparación de caminos saca-cosechas		
		EL BONETE		Gestionar apoyos a programas para el campo		
		SAN AGUSTIN		Gestionar Apoyos o Programas para el Campo.		
		SAN AGUSTIN		Gestionar Apoyo a productores del campo con Maquinaria para bordos y caminos saca-cosechas		
		SAN AGUSTIN		Desazolvar la presa y desarrollar un proyecto turístico.		
		SAN AGUSTIN		Reparación de compuertas en Bordo		
		SAN CAYETANO		Gestionar apoyos y programas para el Campo y Ganadería.		
		IXTLAHUACAN		Apoyo de nivelación de Parcelas		
		IXTLAHUACAN		Gestionar Apoyos o Programas para el Campo.		
		IXTLAHUACAN		Reparación de camino saca-cosechas		
		SAN CLEMENTE	Rehabilitación de caminos saca-cosechas			
		SAN CLEMENTE	Rehabilitación del baño garrapaticida.			
		Obras Públicas			2012 – 2015	



5	Ampliar la infraestructura equipamiento, personal y medicamentos del sector salud.	<p><b>Estrategia 5.1-</b> Fortalecer la Infraestructura de los Centros y Casas de Salud del Municipio.</p> <p><b>Estrategia 5.2-</b> Mejorar el Servicio Médico que Ofrecen los Centros y Casas de Salud del Municipio.</p> <p><b>Estrategia 5.3-</b> Gestionar más Doctores y Enfermeras, para poder Atender la Demanda de Salud en el Municipio.</p> <p><b>Estrategia 5.4-</b> Gestionar Mayor Presupuesto Económico para Cubrir las Necesidades Básicas de Medicamentos y Material e Instrumentos.</p>	LA PIÑUELA	Ampliación de la Casa de Salud.	Obras Públicas	2012 – 2015		
			SANTA ROSA	Poner en funcionamiento la Casa de Salud				
			LA TABERNA	Atención medica en la Comunidad.				
			LA TABERNA	Rehabilitación de la casa de salud				
			TACOTÁN	Rehabilitar y equipar la Casa de Salud				
			SAN AGUSTIN	Ampliación y mejora de la Casa de Salud, gestión de personal y medicamento.				
			SAN CAYETANO	Gestionar Apoyos para la de la Casa de Salud				
			LA LOMA	Equipamiento adecuado a Protección civil y gestionar una ambulancia para el centro de Salud.				
			PASO PRIETO	Mejorar los servicios de Salud del Municipio.				
			PASO PRIETO	Gestionar una camilla para bañar a las personas del Asilo.				
			PASO PRIETO	Gestionar pasamanos para las personas del Asilo				
			PASO PRIETO	Rehabilitación de los baños para las personas del Asilo				
LA PAROTA	Eficientar la Promotoría de Trabajo Social, para focalizar las necesidades.	Promotoría de Salud	2012 – 2015					
COL TRIGOMIL.	Circular la casa de Salud.							
				Promotoría de Salud y Comité de Salud.	2012 – 2015			
			Comité de Salud.			2012 – 2015		
6	Fomentar la inversión pública y privada para la creación de fuentes de empleo a grupos vulnerables.	<p><b>Estrategia 6.1-</b> Generación de Empleos en la Obra Pública, dando Prioridad a la Mano de Obra Local.</p> <p><b>Estrategia 6.2-</b> Apoyo con Incentivos a Fondo Perdido a Microempresas en el Municipio.</p> <p><b>Estrategia 6.3-</b> Implementación de Talleres de Oficio, para la Generación de Empleos en todo el Municipio.</p>		TACOTÁN	Buscar fuentes de empleo para las mujeres a través de Programas Sociales.		Obras Públicas.	2012 – 2015
			TACOTÁN	Apoyo para desarrollar el Programa Comunitario de la Mujer.				
			ALPATAHUA	Buscar empleo para la Mujer.				
			SAN AGUSTIN	Impartir talleres de Oficios para generar empleos				
			SAN CAYETANO	Impartir talleres de Oficios para generar empleos.				
			SAN CAYETANO	Apoyo para el pago del Agua Putable a las personas de la Tercera Edad				
			IXTLAHUACAN	Empleo para las personas de la Localidad y el Municipio				
			LA LOMA	Buscar la integración de las personas con alguna discapacidad a la la vida laboral para que tengan sustento económico.				
			LA LOMA	Fomentar el comercio justo y gestionar apoyos y créditos a los comerciantes.				
			LA LOMA	Dar a conocer los programas Federales y Estatales.				
			LA LOMA	Generar fuentes de trabajo para gente adulta.				
			LA LOMA	Fomentar una bolsa de empleo.				
		LA LOMA	Promover talleres para los oficios de carpintería, herrería, electrificación, etc.	Promoción Económica	2012 – 2015			
		UNIDAD DEPORTIVA	Generar fuentes de trabajo para mujeres.					
		EL PEPINO	Programas para fomentar e incentivar fuentes de empleo sobre todo de jóvenes.					
		PASO PRIETO	Promover las bolsas de trabajo en las obras para la gente de la Localidad.					
		EL ESPINAZO	Programas de financiamiento para incentivar la creación de micro, pequeñas y medianas empresas.					
		LA PAROTA	Gestionar fuentes de empleo para los grupos más vulnerables.					
		COL TRIGOMIL.	Dar empleo a la gente de la Colonia.					
		COL TRIGOMIL.	Crear una empacadora para la hoja de maíz.					
		TEPEHUAJE / FÁTIMA	Promover fuentes de empleo para la mujer.					
						Promoción Económica.	2012 – 2015	



7	Gestionar programas para mejoramiento de vivienda y ampliar la cobertura de casas de interés social.	<p><b>Estrategia 7.1-</b> Gestionar Programas para Construcción de Viviendas de Interés Social.</p> <p><b>Estrategia 7.2-</b> Buscar la Forma para Terminar el Fraccionamiento que se encuentra en Proceso de Construcción.</p> <p><b>Estrategia 7.3-</b> Gestionar Programas para Mejorar las Viviendas de las Personas más Necesitadas.</p>	LA TABERNA	Construcción de Baños (baño digno)	Ayuntamiento y Promoción Económica.	2012 – 2015			
			LA TABERNA	Gestionar el Programa "Recamara-Recamara" en la Comunidad.					
			SAN CLEMENTE	Gestionar programas de baño digno a personas de bajos recursos.					
8	Formar cuerpos de policía que se caractericen por su profesionalismo y calidad humana.	<p><b>Estrategia 8.1-</b> Mejorar las condiciones de Higiene y Seguridad de los Detenidos.</p> <p><b>Estrategia 8.2-</b> Equipamiento y Armamento Suficiente.</p> <p><b>Estrategia 8.3-</b> Cuerpo de Policía Eficiente.</p>	LA LOMA	Trabajar la problemática de Seguridad Publica en las Área de Parques y Alameda.	Seguridad Pública	2012 – 2015			
			LA LOMA	Trabajar la cuestión de Seguridad en nuestro Municipio.					
			COL. LAGUNILLAS	Trabajar la seguridad pública.					
9	Reformar el sistema educativo del municipio en cuanto a infraestructura básica.	<p><b>Estrategia 9.1-</b> Solucionar la Creciente Demanda de Infraestructura Escolar.</p> <p><b>Estrategia 9.2-</b> Orientar a Padres de Familia en la Formación de Valores, Seguridad y Conciencia Ecológica.</p> <p><b>Estrategia 9.3-</b> Gestionar Recursos por Medio de Programas Sociales, para el Apoyo de la Educación en las Comunidades de Escasos Recursos.</p>	LA PIÑUELA	Piso y Electrificación, del comedor Escuela Primaria "Josefa Ortiz de Domínguez".	Obras Públicas	2012 – 2015			
			LA PIÑUELA	Banqueta de la Escuela Telesecundaria.					
			SAN GASPAR	Construcción de un Salón en el Jardín de Niños.					
9	Reformar el sistema educativo del municipio en cuanto a infraestructura básica.	<p><b>Estrategia 9.1-</b> Solucionar la Creciente Demanda de Infraestructura Escolar.</p> <p><b>Estrategia 9.2-</b> Orientar a Padres de Familia en la Formación de Valores, Seguridad y Conciencia Ecológica.</p> <p><b>Estrategia 9.3-</b> Gestionar Recursos por Medio de Programas Sociales, para el Apoyo de la Educación en las Comunidades de Escasos Recursos.</p>	LA TABERNA	Apoyo de material deportivo, útiles escolares y mantenimiento de las Escuelas.	Regiduría de educación	2012 – 2015			
			LA TABERNA	Promover becas a estudiantes sobresalientes.					
			ALPATAHUA	Construcción de Baños de las Escuela Primaria.					
			9	Reformar el sistema educativo del municipio en cuanto a infraestructura básica.	<p><b>Estrategia 9.1-</b> Solucionar la Creciente Demanda de Infraestructura Escolar.</p> <p><b>Estrategia 9.2-</b> Orientar a Padres de Familia en la Formación de Valores, Seguridad y Conciencia Ecológica.</p> <p><b>Estrategia 9.3-</b> Gestionar Recursos por Medio de Programas Sociales, para el Apoyo de la Educación en las Comunidades de Escasos Recursos.</p>	ALPATAHUA	Comienzo de Talud a base de piedra braza para contener terraplén en Telesecundaria	Obras Públicas	2012 – 2015
						SANTA FE	Gestionar Apoyos para las Escuelas		
						SANTA FE	Construir un comedor para la Escuela Primaria		
			9	Reformar el sistema educativo del municipio en cuanto a infraestructura básica.	<p><b>Estrategia 9.1-</b> Solucionar la Creciente Demanda de Infraestructura Escolar.</p> <p><b>Estrategia 9.2-</b> Orientar a Padres de Familia en la Formación de Valores, Seguridad y Conciencia Ecológica.</p> <p><b>Estrategia 9.3-</b> Gestionar Recursos por Medio de Programas Sociales, para el Apoyo de la Educación en las Comunidades de Escasos Recursos.</p>	SANTA FE	Construir un comedor para el Jardín de Niños	Oficialía Mayor.	2012 – 2015
						SANTA FE	Gestionar Juegos infantiles para el Jardín de Niños		
						SANTA FE	Gestionar Becas de Transporte para los alumnos de Preparatoria		
			9	Reformar el sistema educativo del municipio en cuanto a infraestructura básica.	<p><b>Estrategia 9.1-</b> Solucionar la Creciente Demanda de Infraestructura Escolar.</p> <p><b>Estrategia 9.2-</b> Orientar a Padres de Familia en la Formación de Valores, Seguridad y Conciencia Ecológica.</p> <p><b>Estrategia 9.3-</b> Gestionar Recursos por Medio de Programas Sociales, para el Apoyo de la Educación en las Comunidades de Escasos Recursos.</p>	SANTA FE	Rehabilitación de la malla perimetral del Jardín de Niños	Regiduría de Educación.	2012 – 2015
						SANTA FE	Colocar barandal en el jardín principal		
						SAN AGUSTIN	Promover Becas a estudiantes sobresalientes.		
			9	Reformar el sistema educativo del municipio en cuanto a infraestructura básica.	<p><b>Estrategia 9.1-</b> Solucionar la Creciente Demanda de Infraestructura Escolar.</p> <p><b>Estrategia 9.2-</b> Orientar a Padres de Familia en la Formación de Valores, Seguridad y Conciencia Ecológica.</p> <p><b>Estrategia 9.3-</b> Gestionar Recursos por Medio de Programas Sociales, para el Apoyo de la Educación en las Comunidades de Escasos Recursos.</p>	SAN CAYETANO	Dar mantenimiento y rehabilitación a las escuelas de la Comunidad.	Regiduría de Educación.	2012 – 2015
						SAN CLEMENTE	Promover becas a estudiantes sobresalientes.		
						LA LOMA	Implementar en escuelas programas de concientización contra adicciones y alcoholismo.		
9	Reformar el sistema educativo del municipio en cuanto a infraestructura básica.	<p><b>Estrategia 9.1-</b> Solucionar la Creciente Demanda de Infraestructura Escolar.</p> <p><b>Estrategia 9.2-</b> Orientar a Padres de Familia en la Formación de Valores, Seguridad y Conciencia Ecológica.</p> <p><b>Estrategia 9.3-</b> Gestionar Recursos por Medio de Programas Sociales, para el Apoyo de la Educación en las Comunidades de Escasos Recursos.</p>	UNIDAD DEP.	Reasignación de becas.	Regiduría de Educación	2012 - 2015			
			SAN JUAN DE ABAJO	Becas de Estudiantes Universitarios sobresalientes. (Estímulos a la educación)					
			EL ESPINAZO	Promover becas a estudiantes sobresalientes.					
9	Reformar el sistema educativo del municipio en cuanto a infraestructura básica.	<p><b>Estrategia 9.1-</b> Solucionar la Creciente Demanda de Infraestructura Escolar.</p> <p><b>Estrategia 9.2-</b> Orientar a Padres de Familia en la Formación de Valores, Seguridad y Conciencia Ecológica.</p> <p><b>Estrategia 9.3-</b> Gestionar Recursos por Medio de Programas Sociales, para el Apoyo de la Educación en las Comunidades de Escasos Recursos.</p>	COL. GPANA	Gestionar becas para estudiantes sobresalientes.	Regiduría de Educación	2012 - 2015			



10	<p>Gestionar recursos y apoyos para ampliar la cobertura de infraestructura carretera y transporte urbano.</p>	<p><b>Estrategia 10.1-</b> Construcción de los tramos carreteros faltantes en el Municipio.</p> <p><b>Estrategia 10.2-</b> Construcción de los Puentes requeridos en los tramos carreteros.</p> <p><b>Estrategia 10.3-</b> Gestionar Transporte Urbano donde corresponda.</p>	COL TRIGOMIL.	Gestionar becas para los estudiantes sobresalientes.		
			LA PIÑUELA	Construcción de Andador, machuelo, y vía circulación a base de Adoquín, rumbo a entronque carretera Guadalajara – Barra de Navidad.	Obras Públicas	2012 – 2015
			LA PIÑUELA	Construcción de un paradero para autobuses en el crucero de La Piñuela.	Obras Públicas	2012 – 2015
			ALCAPARROSA	Continuación de pavimentación de la Carretera.		
			SAN GASPAS	Continuar con la Pavimentación de la Carretera.		
			LA TABERNA	Continuar con la Pavimentación de la Carretera		
			LA TABERNA	Construcción de Reductores de Velocidad en varios puntos de la Comunidad.	Obras Públicas	2012 – 2015
			SANTA ANA	Ampliar el puente de ingreso a la Comunidad.		
			CRUCERO DE SAN CLEMENTE	Gestionar topes en la carretera federal		
			SAN AGUSTIN	Construir un Andador a la orilla del bordo		
			SAN CAYETANO	Rehabilitación del paradero de autobuses existente.		
			IXTLAHUACAN	Continuar con la Pavimentación de la Carretera.		
			SAN CLEMENTE	Rehabilitación de los reductores de velocidad en varios puntos de la comunidad.	Obras Públicas	2012 – 2015
			SAN CLEMENTE	Solicitan un puente en el potrero la esperanza		
			SAN CLEMENTE	Construcción del puentes en la Comunidad		
			SAN CLEMENTE	Continuación del andador peatonal hasta el crucero de san clemente	Obras Públicas	2012 – 2015
			SAN CLEMENTE	Hacer un muro de piedra en calle independencia para protección de la plaza (orillas de la carretera)		
			SAN CLEMENTE	Colocación de pavimento asfáltico en algunas calles.		
			LA LOMA	Gestionar transporte público.		
			SAN JUAN DE ARRIBA	Gestionar transporte público.		
			SAN JUAN DE ARRIBA	Construcción del Puente Vehicular y Peatonal en la Calle Jalisco.		
			SAN JUAN DE ARRIBA	Ampliar el Puente de la Calle Monterrey.	Obras Públicas	2012 – 2015
			SAN JUAN DE ARRIBA	Colocación de Topes por la Calle Monterrey.		
			SAN JUAN DE ABAJO	Darle una raspada al camino de la Taberna.		
			SAN JUAN DE ABAJO	Construcción de carril lateral izquierdo del puente vehicular en calle Monterrey, consta de 80 metros lineales de banquetas y barandas de protección por ambos laterales.		
			EL PEPINO	Mejoramiento de las vialidades.	Obras Públicas	2012 – 2015
			SANTA CECILIA	Trabajar la problemática del Puente de Santa Cecilia sobre la Yucatán.		
			EL ESPINAZO	Construcción de un puente en la calle Saltillo		
			EL ESPINAZO	Construcción de tope en calle Veracruz. y Saltillo.		
			LA PAROTA	Calle Sonora-Querétaro y Guanajuato reducir el tamaño de la banquetas.		
COL. LAGUNILLAS	Construcción de tope en la calle Paseo Lazcano.					
COL. GUADALUPANA	Colocación de adoquín en la calle Guadalajara.	Adquisición de Bienes y Servicios	2012 – 2015			
COL. GUADALUPANA	Gestionar transporte público					
COL. GUADALUPANA	Construcción de un tope					
		Obras Públicas.	2012 – 2015			

